

ARTICULO ORIGINAL

Sobrevida en pacientes con leucemia aguda no linfoblástica en el Hospital "Dr. Gustavo Aldereguía Lima". Experiencia de diez años

Survival in patients with acute non-lymphoblastic leukemia at the "Dr. Gustavo Aldereguía Lima". Hospital. A ten years experience

Dr. Rafael Gómez Baute,⁽¹⁾ Dr. Julio Dámaso Fernández Águila,⁽²⁾ Dr. Liermis Dita Salabert,⁽¹⁾ Dra. Tamara Guerra Alfonso.⁽²⁾

¹ *Especialista de I Grado en Hematología.* ² *Especialista de II Grado en Hematología. Hospital General Universitario "Dr. Gustavo Aldereguía Lima". Cienfuegos.*

¹ *Second Professional Degree in Hematology.* ² *Terminal Academic Degree in Hematology. General University Hospital "Dr. Aldereguía Gustavo Lima." Cienfuegos.*

RESUMEN

Introducción: las leucemias agudas no linfoblásticas representan el 80 % de las leucemias del adulto, su tasa de incidencia se incrementa con la edad hasta llegar a 20 por cada 100 000 en mayores de 70 años. **Objetivo:** caracterizar el comportamiento de la sobrevida de pacientes con leucemia aguda no linfoblástica en el Hospital "Dr. Gustavo Aldereguía Lima" de Cienfuegos. **Métodos:** estudio de serie de casos que incluyó todos los pacientes a los que se le realizó diagnóstico de leucemia aguda no linfoblástica entre los años 1999 y hasta marzo del 2010 en el Hospital de Cienfuegos. Los datos fueron obtenidos mediante el libro de registro de hemopatías malignas del Departamento de Oncohematología. Se incluyeron las variables: edad, sexo, variante morfológica de la leucemia, incidencia por año y sobrevida global según: sexo, variante morfológica, origen, edad y trasplante de médula ósea. **Resultados:** la edad media de la serie estudiada fue de 55 años. El sexo masculino predominó con 55 casos. La variante morfológica más frecuente fue la mielomonocítica. La sobrevida global de la serie fue de un 20 % con una media de seguimiento de 60 meses. La sobrevida global fue ligeramente superior en el sexo femenino (25 % vs 18 %). Los pacientes a los cuales se

les realizó alguna variante de trasplante tuvieron una mejor sobrevida (75 % vs 13 %). **Conclusiones:** la sobrevida de pacientes con leucemia aguda no linfoblástica en el Hospital "Dr. Gustavo Aldereguía Lima" es muy modesta.

Palabras clave: Leucemia mieloide aguda; supervivencia; análisis de supervivencia

Límites: Humanos; adulto

ABSTRACT

Background: acute non-lymphoblastic leukemias account for 80% of leukemias in adults. Its incidence increases with age up to 20 per 100 000 in over 70 years old patients. **Objective:** To characterize the survival of patients with acute non-lymphoblastic leukemia at the "Dr. Gustavo Aldereguía Lima " Hospital of Cienfuegos. **Methods:** A case series which included all patients who underwent diagnosis of acute non-lymphoblastic leukemia between 1999 and 2010 at the Hospital of Cienfuegos. Data were obtained from the record book of hematological malignancies from the Oncohematology Department. Such variables like age, sex, morphological variant of the leukemia, incidence per year and overall survival were analyzed according to sex,

Recibido: 4 de septiembre de 2010

Aprobado: 28 de septiembre de 2010

Correspondencia:

Dr. Rafael Gómez Baute.

Hospital General Universitario "Dr. Gustavo Aldereguía Lima".

Calle 51 A y Ave 5 de Septiembre.

Cienfuegos. CP: 55 100.

Dirección electrónica: gomez@jagua.cfg.sld.cu

morphological variant, origin, age and bone marrow transplant. **Results:** The average age of the studied series was 55 years old. Males were predominant with 55 cases. The most common morphological variant was the myelomonocytic. Overall survival of the series was 20% with a median follow-up of 60 months. Overall survival was slightly higher in females (25% vs 18%). The patients who underwent some form of transplant had a better survival (75% vs 13%). **Conclusions:** The survival of patients with acute non-lymphoblastic leukemia at the "Dr. Aldereguía Gustavo Lima" Hospital is very limited.

Key words: Leukemia, myeloid, acute; survival; survival, analysis

Limits: Humans; adult

INTRODUCCIÓN

En 1845 John Hughes Bennett (1812-1875) tenía solamente 33 años y Rudolf Virchow (1821-1902) solamente 24, cuando cada uno describió, en necropsias, pacientes con dos características comunes: esplenomegalia y un cambio en el color y consistencia de la sangre. Aunque Bennett creyó que la sangre contenía material purulento, Virchow no se mostró conforme, por lo cual describió lo encontrado como sangre blanca o "leucemia", término atribuido a él en 1847. ⁽¹⁾

En 1891 el premio Nobel Paul Ehrlich (1854-1915) lanzó nuevos métodos para teñir células sanguíneas y confirmó que los granulocitos eran el tipo de célula predominante en la forma mieloide de la leucemia. ⁽¹⁾

La clasificación francesa-americana-británica (FAB), divulgada en 1976, ha sido otro logro importante para un idioma universal entre hematopatólogos y hematólogos durante más de 30 años. Los avances en citogenética, inmunología, genética molecular y, más recientemente, la expresión de genes, han puesto cada vez más en claro la heterogeneidad de la leucemia aguda no linfoblástica (LANL), dando lugar a la nueva clasificación de las neoplasias mieloides de la OMS, reevaluada en el 2008. ⁽²⁾

El progreso rápido en el conocimiento de la leucemia llevó al tratamiento clínico estándar de antraciclinas y Arabinosido de Citosina (Ara - C), desde 1982, en ciclos repetitivos consolidados por quimioterapia, curable para muchos pacientes con riesgos citogenéticos favorables e intermedios, pero con resultados muy modestos en los de alto riesgo y adultos mayores. ⁽¹⁾

El primer trasplante de médula ósea tuvo lugar en 1957, incorporándose desde entonces en los protocolos terapéuticos de las leucemias agudas. ⁽³⁾

Las LANL son el resultado de la malignización de un precursor hematopoyético precoz, que provoca que esta célula dé lugar a una progenie que no es capaz de diferenciarse pero continúa proliferando de forma incontrolada, lo que trae como consecuencia la rápida acumulación de células mieloides inmaduras

en la médula ósea. Estas células llamadas blastos, progresivamente reemplazan al tejido hematopoyético normal y provocan una reducción en la producción de las células normales de la sangre, que con el tiempo pasan al torrente circulatorio infiltrando el bazo, los ganglios, el hígado y otros órganos vitales. ⁽⁴⁾

La mayoría de los tratamientos quimioterapéuticos han sido decepcionantes, con escasos resultados clínicos y elevados índices de mortalidad, por lo cual se hace necesaria la creación de nuevos protocolos de tratamiento, tal vez utilizando combinaciones de los diferentes agentes farmacológicos para lograr resultados más satisfactorios. ⁽⁶⁾

Desde el comienzo del tratamiento de las LANL las antraciclinas y los análogos de las purinas (Citosar) han sido los pilares básicos del tratamiento. Sin embargo, en la actualidad los avances en la tecnología molecular, en la inmunohematología y en la farmacogenómica están abriendo nuevas luces en el tratamiento de estas enfermedades. ⁽⁶⁾

Por otro lado un grupo grande de estudios aleatorios y controlados apoyan la hipótesis de que la solución terapéutica más viable en los pacientes jóvenes deben ser los regímenes que usan dosis más elevadas de los medicamentos convencionales, con alguna variante de trasplante. Sin embargo en los pacientes ancianos el propósito más razonable desde el punto de vista terapéutico sería la mejoría de la calidad de vida por encima de la posibilidad de una terapéutica curativa. ⁽⁷⁾

En nuestro país en las bases de datos revisadas solo existen 3 estudios que hacen referencia a la epidemiología de las leucemias agudas, dos de series pediátricas, ^(8,9) una serie de morbilidad en adultos, ⁽¹⁰⁾ y un cuarto estudio que evalúa la frecuencia de la leucemia promielocítica (LPM) en Cuba. ⁽¹¹⁾

Hasta el momento no se han realizado o publicado estudios a largo plazo, en cuanto a la sobrevida de las LANL en pacientes adultos en todo el país, razón por la cual se realizó esta investigación con el objetivo de caracterizar el comportamiento de la sobrevida de pacientes con leucemia aguda no linfoblástica en el Hospital "Dr. Gustavo Aldereguía Lima" de Cienfuegos.

MÉTODOS

Se realizó un estudio retrospectivo, analítico de series de casos en el Hospital General Universitario "Dr. Gustavo Aldereguía Lima" de Cienfuegos, que incluyó a todos los pacientes a los que se le realizó diagnóstico de leucemia aguda no linfoblástica entre los años 1999 y hasta marzo del 2010 en dicho hospital.

Se trabajó con todo el universo. Se analizaron las siguientes variables: edad según grupo de edades, sexo, variante morfológica de LANL, incidencia de LANL por año, sobrevida global, sobrevida global según sexo, sobrevida global según variante morfológica, sobrevida global según origen, sobrevida global según grupos de edades y sobrevida global según trasplante de médula

ósea.

Los datos se extrajeron de los libros de registros de informes de medulogramas, de hemopatías malignas y las microhistorias individuales de cada paciente. Para su procesamiento se utilizaron los métodos de estadística descriptiva. Se calcularon además estadígrafos de tendencia central y de dispersión. Se aplicaron las pruebas estadísticas de Kaplan Meier para la estimación de la sobrevida.

Para el procesamiento y organización de la información se utilizó el paquete estadístico SPSS versión 12 para Windows. Los resultados se presentan en tablas y gráficos con números absolutos y porcentaje.

RESULTADOS

El mayor número de pacientes correspondió al sexo masculino con 55 casos, el resto fueron mujeres. El grupo de edades que mayor porcentaje aportó fue el comprendido entre los 50 a 59 años con 18,8 % de los casos, le siguieron en orden decreciente los comprendidos entre 70 a 79 con 16,7 % y los grupos entre 30 a 39 y 40 a 49 con 14,6 % en ambos casos. La edad media de la serie estudiada fue de 55 años con una desviación de 20 años. La tasa de incidencia estimada fue de 28,6 x 100 000 habitantes mayores de 15 años y el porcentaje de letalidad de las leucemias fue de 76,2 %. El paciente de menor edad tenía 15 años y el mayor 91.(Tabla 1).

Tabla 1. Distribución de los pacientes según grupos de edades y sexo

Grupos de edades		Sexo		Total
		Femenino	Masculino	
10 - 19	Recuento	-	3	3
	% de sexo	-	5,5 %	3,1 %
20 - 29	Recuento	5	3	8
	% de sexo	12,2 %	5,5 %	8,3 %
30 - 39	Recuento	6	8	14
	% de sexo	14,6%	14,5 %	14,6 %
40 - 49	Recuento	8	6	14
	% de sexo	19,5 %	10,9 %	14,6 %
50 - 59	Recuento	8	10	18
	% de sexo	19,5 %	18,2 %	18,8 %
60 - 69	Recuento	4	7	11
	% de sexo	9,8 %	12,7 %	11,5 %
70 - 79	Recuento	7	9	16
	% de sexo	17,1 %	16,4 %	16,7 %
80 y más	Recuento	3	9	12
	% de sexo	7,3 %	16,4 %	12,5 %
Total	Recuento	41	55	96
	% de sexo	100	100	100

La variante morfológica más común de leucemia fue la mielomonocítica o M4 con 32 casos para 33, 3 % y en ella el sexo predominante fue el femenino. El resto de los subtipos no se comportó de la misma manera; en orden de frecuencia siguieron las variantes M1 y M2, las cuales fueron más frecuentes en el sexo masculino. (Tabla 2).

Se pudo comprobar que el año de mayor incidencia fue el 2001 con 12 casos, siguiendo en orden de frecuencia

el año 2003 y 2007 con 11 pacientes cada uno. El resto de los años tuvo un comportamiento similar. (Gráfico 1).

Tabla 2. Distribución de los pacientes según la variante morfológica de leucemia aguda y el sexo

Variante morfológica de LANL		Sexo		Total
		Femenino	Masculino	
LANL M0	Recuento	1	2	3
	% de sexo	2,4 %	3,6 %	3,1 %
LANL M1	Recuento	5	13	18
	% de sexo	12,2 %	23,6 %	18,8 %
LANL M2	Recuento	7	10	17
	% de sexo	17,1 %	18,2 %	17,7 %
LANL M3	Recuento	6	7	13
	% de sexo	14,6 %	12,7 %	13,5 %
LANL M4	Recuento	19	13	32
	% de sexo	46,3 %	23,6 %	33,3 %
LANL M5	Recuento	1	2	3
	% de sexo	2,4 %	3,6 %	3,1 %
LANL M6	Recuento	-	3	3
	% de sexo	-	5,5 %	3,1 %
LANL M7	Recuento	2	3	5
	% de sexo	4,9 %	5,5 %	5,2 %
Bifenotípicas	Recuento	-	2	2
	% de sexo	-	3,6 %	2,1 %
Total	Recuento	41	55	96
	% de	100	100	100
	sexo			



Gráfico 1. Incidencia de leucemia aguda no linfoblástica por año

Al analizar la estimación de sobrevida global por el método de Kaplan Meier⁽¹²⁾ se comprobó que fue de un 20 % para los 11 años de estudio. Del total de 96 pacientes, 77 están fallecidos y el resto vive. La media de supervivencia en meses fue 7 para los fallecidos y 54 en los que sobrevivieron. (Gráfico 2).

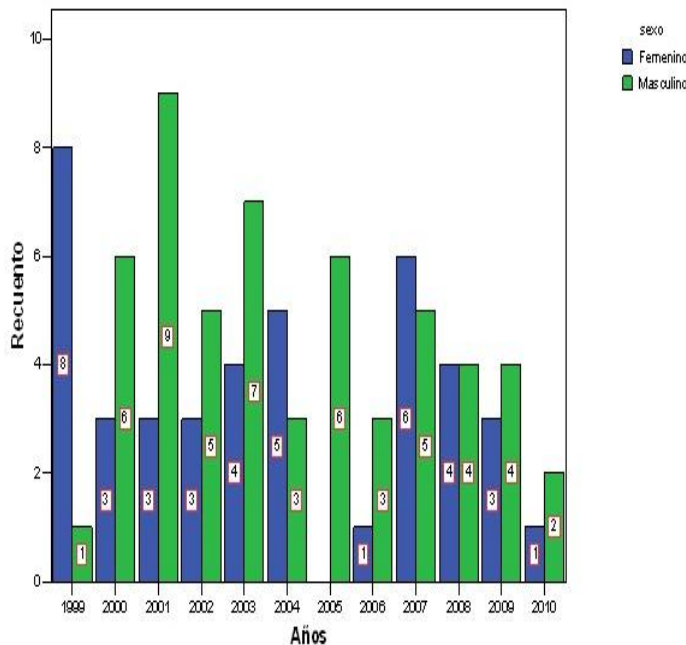

Gráfico 2. Sobrevida global en pacientes con diagnóstico de leucemia aguda no linfoblástica

La sobrevida global por sexo durante los 11 años del estudio mostró que prácticamente no existen diferencias en la sobrevida para uno y otro sexo, con un valor $p = 0,4136$. (Gráfico 3)

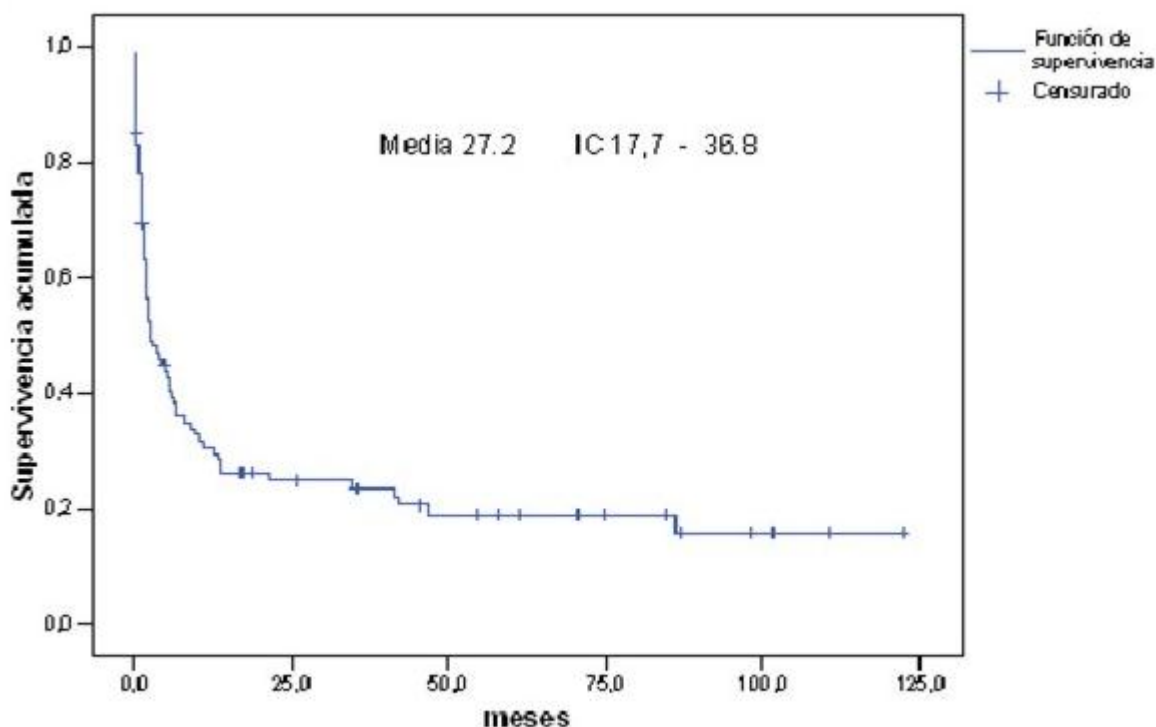

Gráfico 3. Sobrevida global en pacientes con diagnóstico de leucemia aguda no linfoblástica según sexo

El análisis de la sobrevida global según la variante morfológica mostró que desde el punto de vista estadístico no existen diferencias en los distintos tipos de variantes morfológicas, sin embargo desde el punto de

vista clínico la variante M3 tuvo mejores resultados a los 11 años de estudio con un 40 % de supervivencia. Y la de peor pronóstico resultó ser la variante M0. (Gráfico 4).

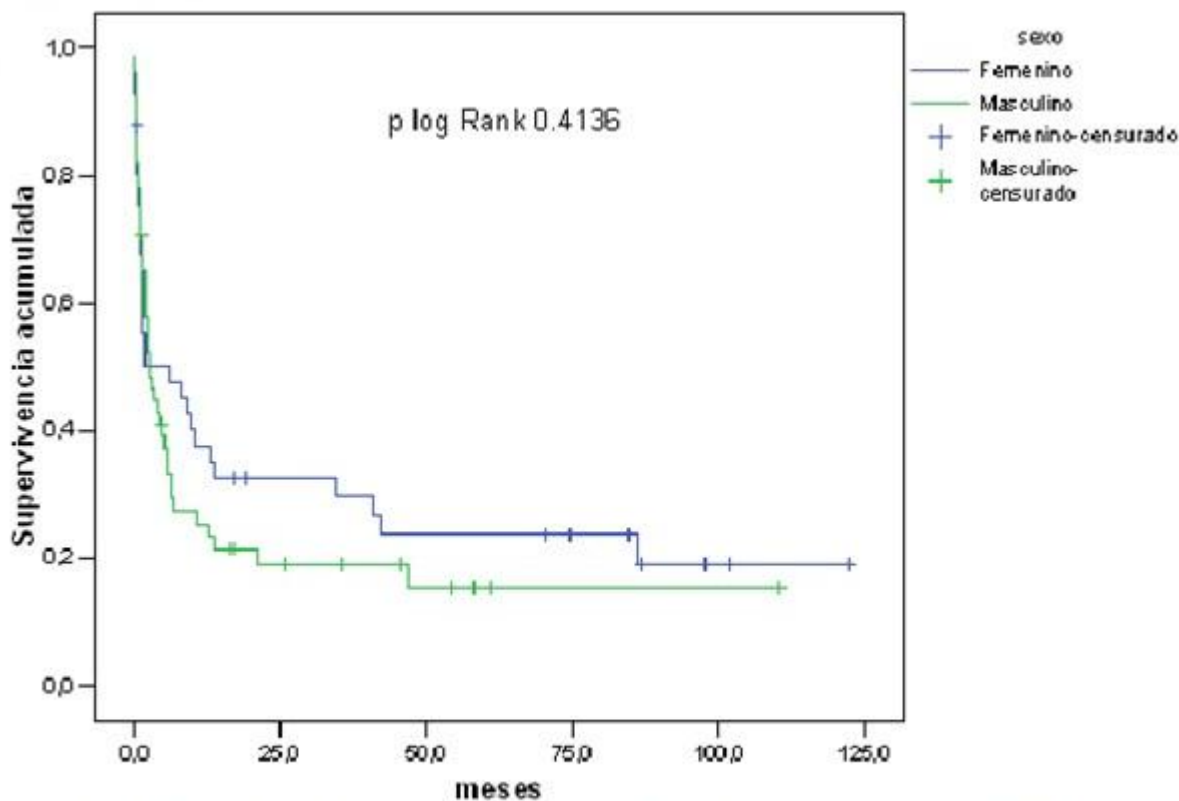

Gráfico 4. Sobrevida global en pacientes con leucemia aguda no linfoblástica según variantes morfológicas

Al analizar la sobrevida de los pacientes de acuerdo al origen primario o secundario de la leucemia, se comprobó que las leucemias de origen secundario son

de peor pronóstico, diferencia significativa desde el punto de vista estadístico ($p=0,0015$). (Gráfico 5).

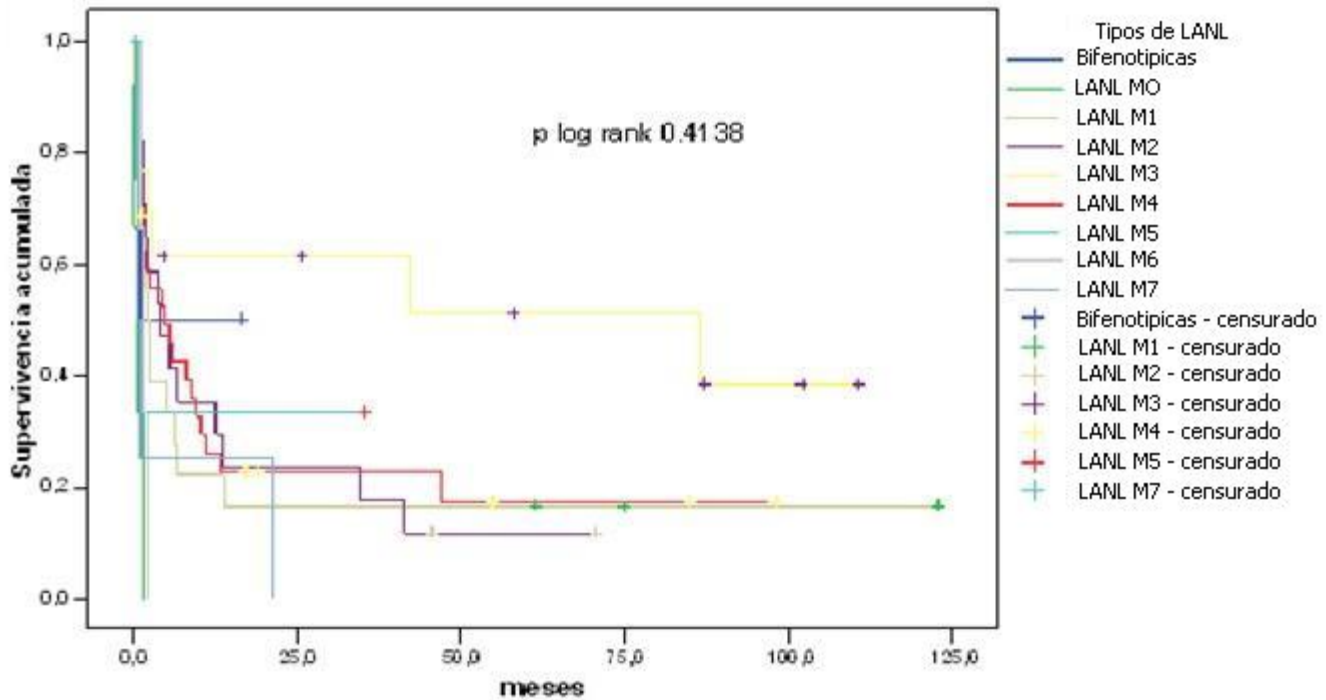

Gráfico 5. Sobrevida global en pacientes con leucemia aguda no linfoblástica según el origen de la leucemia

Tuvieron mejor sobrevida los pacientes con edades por debajo de los 40 años. (Gráfico 6).

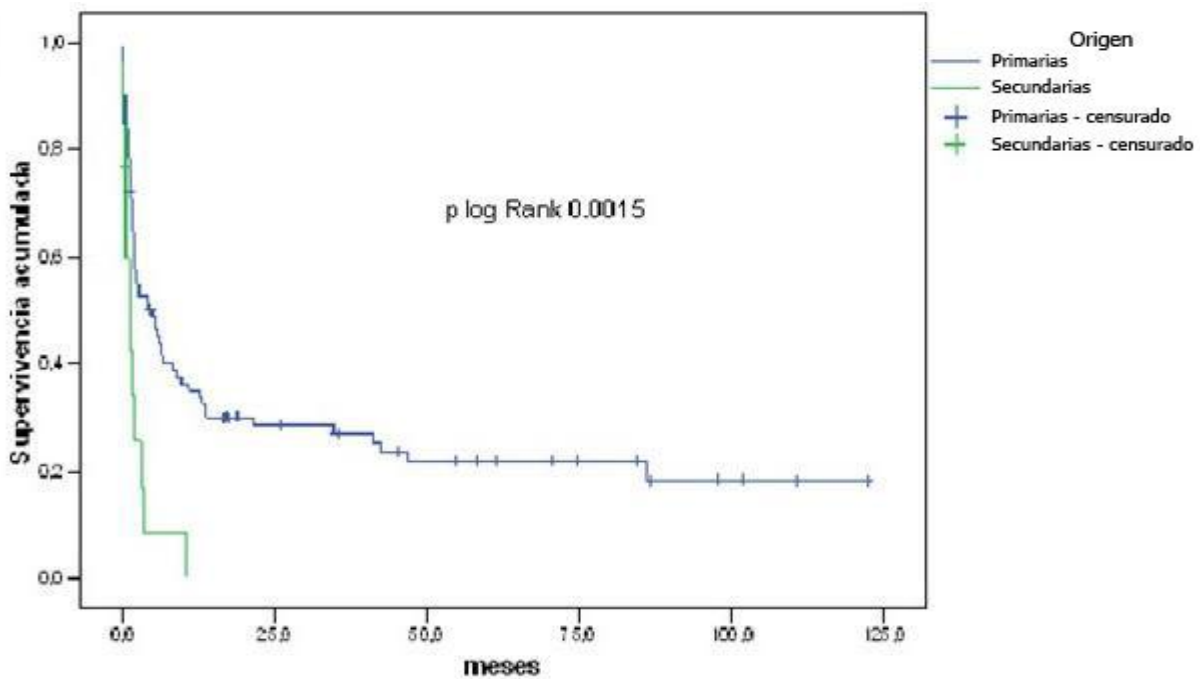

Gráfico 6. Sobrevivencia global de los pacientes con leucemia aguda no linfoblástica según grupos de edades

Se pudo comprobar que la sobrevida fue mayor en los pacientes a los que se les realizó trasplante de médula ósea, frente a aquellos que no la tuvieron, diferencia que

resultó significativa desde el punto de vista estadístico ($p=0.0312$). (Gráfico 7).

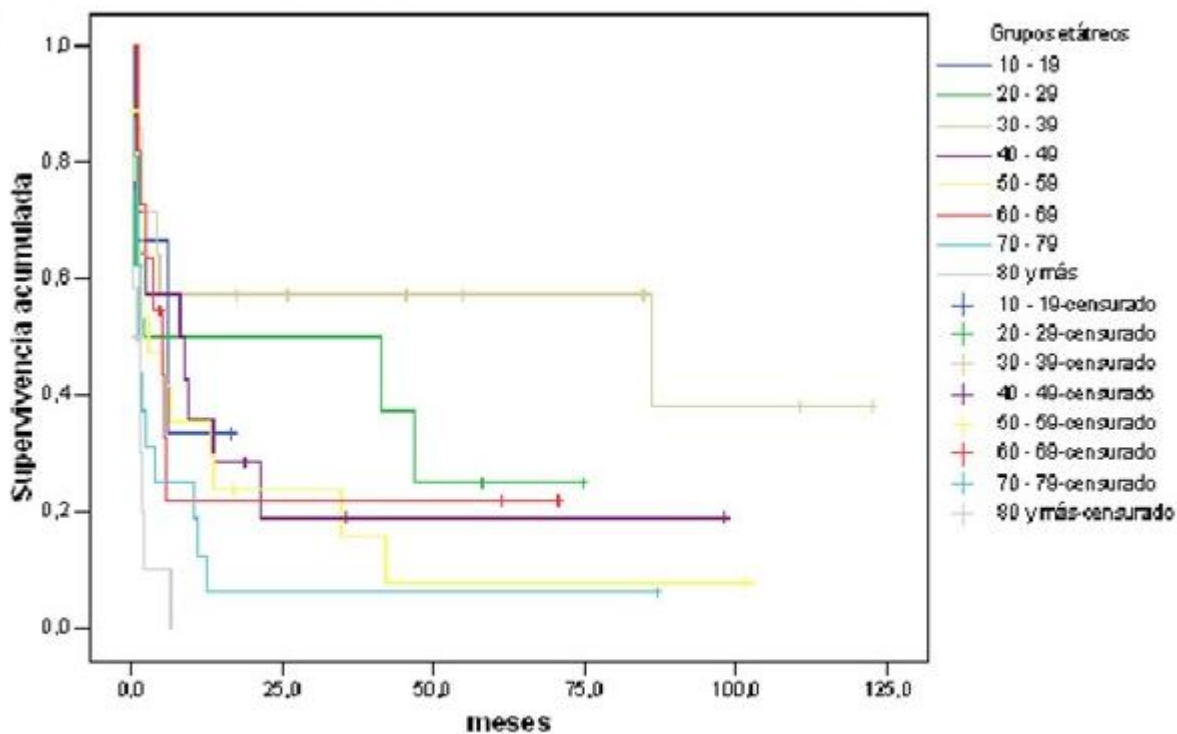

Gráfico 7. Sobrevivencia global en pacientes con leucemia aguda no linfoblástica según realización de trasplante de médula ósea

DISCUSIÓN

La leucemia mieloide aguda (LMA) es una enfermedad clonal heterogénea de las células progenitoras hematopoyéticas ("blastos"), los cuales pierden su habilidad de diferenciarse normalmente y de responder a los reguladores normales de la proliferación. Esta pérdida da lugar a una infección fatal, sangrado o infiltración de órgano, típicamente, en ausencia de tratamiento, durante el primer año del diagnóstico.⁽⁴⁾

La LMA es la leucemia mieloide más común en la edad adulta, con una prevalencia de 3,8 casos por 100 000, que se eleva a 17,9 casos por 100 000 adultos en edades de 65 años o más. La edad promedio para su presentación está alrededor de los 70 años, a razón de tres hombres por cada 2 mujeres. En esta serie de casos, al igual que en otros estudios, el sexo predominante fue el masculino y la edad media de presentación fue menor que la habitualmente encontrada por otros autores. Sin embargo el mayor número de pacientes se sigue reportando en edades superiores a los 60 años, hecho que no entra en discordancia con lo reportado en la literatura.^(13, 14)

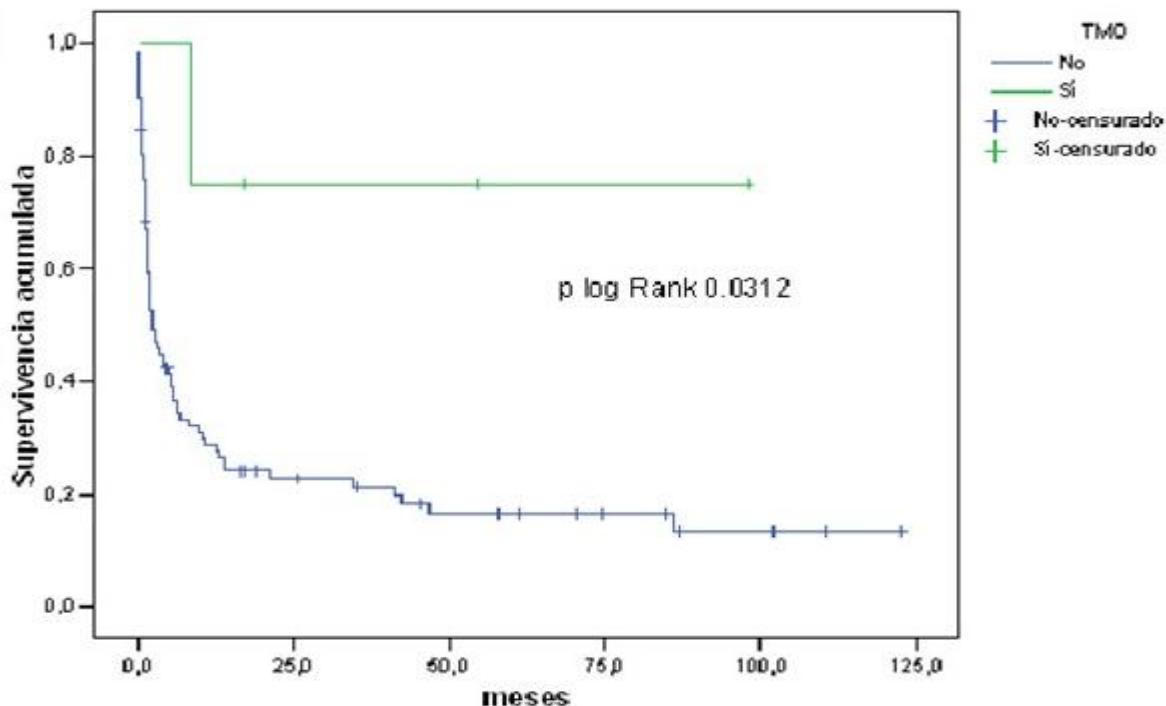
En relación con la epidemiología de las leucemias agudas, la que con más frecuencia se reporta es la leucemia mielomonocítica o M4, en esta investigación también fue la variante morfológica más común. En orden de frecuencia le continúa la leucemia promielocítica o M3; de acuerdo a estudios epidemiológicos esta variante es la más frecuente en población hispánica. El comportamiento del resto de las variantes morfológicas es más o menos similar y el pronóstico es, por supuesto, más sombrío.⁽¹⁵⁾

La supervivencia global de los pacientes con LMA sigue siendo un reto para la mayoría de los grupos dedicados al estudio y tratamiento de esta enfermedad.⁽¹⁶⁾ Los mejores resultados en cuanto a sobrevida global han sido reportados por un grupo pediátrico alemán, cuya filosofía de tratamiento se basa en un esquema bastante ordenado que emplea tres drogas en la inducción inicial, consolida con altas dosis de Cytosar y emplea un esquema de intensificación tardía y finalmente uno de mantenimiento durante 12 a 24 meses; con ello logra una supervivencia a los 5 años de tratamiento de un 50 % por lo que la tendencia internacional ha sido tratar de extrapolar este esquema de tratamiento al adulto.⁽¹⁷⁾

Sin embargo los logros en sobrevida global del grupo del MD Anderson y el grupo del Instituto Nacional de Cáncer de los EE.UU. no han podido superar tasas superiores al 20 % en 5 años de estudio. Tampoco estos estudios han podido demostrar diferencias en cuanto a la sobrevida en relación con el sexo.⁽¹⁸⁾

Explicando de forma amplia este aspecto, los factores pronósticos se pueden dividir en aquellos asociados con la muerte relacionada con el tratamiento, que ocurre antes de que se alcance una respuesta, y aquellos asociados con la resistencia al tratamiento. El predictor

principal de la muerte relacionada con el tratamiento es el estado del paciente en la escala de Zubrod. Edad, albúmina sérica, bilirrubina, creatinina y varios índices de morbilidad son otros predictores de la muerte temprana, de los cuales cada morbilidad es independiente de la otra, así como el estado de presentación.

Alrededor del 55 % de los adultos tienen alteraciones citogenéticas al diagnóstico. Los hallazgos citogenéticos permiten categorizar el riesgo del paciente como favorable, intermedio o adverso, con opciones de curación muy diferentes. Sin embargo, hay una variabilidad substancial en la respuesta, particularmente en los grupos favorables e intermedios.^(19,20) La presencia de alteraciones cromosómicas secundarias sobreañadidas a la alteración primaria, mutaciones genéticas y expresión no controlada de genes son útiles para desentrañar esta heterogeneidad, así, ensayos clínicos realizados por el German LMA Intergroup^(21, 22) y por el Cáncer and Leucemia Group B⁽²³⁾ han mostrado que la trisomía 22 mejora la sobrevida libre de recaída en la LMA asociada con inversión del cromosoma 16 (inv 16) y el grupo alemán también mostró que la ausencia de cromosoma Y está asociada con una sobrevida menor en hombres con la traslocación t (8;21). Como predijo el modelo de los dos pasos de la LMA, mutaciones en los genes RAS y el receptor de la tirosina kinasa son comunes en la LMA con t (8;21) e inv 16, y en tres series, las mutaciones KIT estaban asociadas con un inferior pronóstico. El antecedente racial también puede afectar la respuesta, en un estudio los pacientes no blancos con t (8;21) tenían una respuesta menor a la terapia de inducción, no siendo esta diferencia debida a una atención inferior.^(24, 25)

El hallazgo citogenético más común en el grupo de pronóstico intermedio es un cariotipo normal. Muchos de estos pacientes tienen anomalías citogenéticas en FLT3, NPM1, CEBPA, MLL, RAS, BAALC o EVI1. Entre el 28-34 % de los pacientes con LMA y cariotipo normal tiene una duplicación en tandem interna en el dominio juxtamembrana de FLT3, el cual está asociado de forma consistente con una respuesta pobre. Un grupo adicional de estos pacientes (10-25 %) tienen mutaciones dentro del lazo de activación del segundo dominio de la tirosina kinasa.^(16, 26)

Un meta análisis reciente sugiere que estas mutaciones también afectan de forma negativa la sobrevida libre de recaída, aunque el British MRC Group señaló recientemente un efecto favorable. La mutación de un gen somático más común en la LMA está en el gen de la nucleofosmina,^(27, 28) la cual causa localización citoplasmática más que localización nuclear de proteína. Entre el 48-64 % de los pacientes con LMA y cariotipo normal tienen mutaciones NPM1. Estudios recientes han encontrado que la sobrevida y el tiempo libre de recaída es mejor en pacientes con mutaciones MPN1 que no tienen duplicaciones de tandem internas en FLT3 que en los otros tres subgrupos.^(22, 29)

Una limitación de esta investigación es no haber podido establecer los grupos de riesgo citogenéticos que establecen todos los estudios internacionales.⁽⁷⁾ En este estudio la leucemia mieloide de mejor comportamiento en cuanto a sobrevida global resultó ser la variante M3 o LPM, esta variante es la única que consistentemente muestra un pronóstico distinto al resto de las leucemias después de la introducción de los agentes de diferenciación celular como el ácido retinoico, reporta tasas de supervivencia superiores al 70 %. El pronóstico del resto de las variantes no suele diferir notablemente, si bien ya se sabe que desde el punto de vista molecular la presencia de ciertas alteraciones citogenéticas como por ejemplo la inversión del cromosoma 16 en la leucemia mielomonocítica, la traslocación 8;21 en la variante M2 resultan ser de mucho mejor pronóstico en los pacientes que la poseen y de hecho esto marca una estratificación del riesgo inicial para cada paciente en particular.⁽²¹⁾

La LMA relacionada con la terapia o que surge después de un síndrome mielodisplásico (SMD)⁽³⁰⁾ es generalmente más resistente al tratamiento estándar que la LMA primaria. Esto se debe a que en la evolución de los SMD se acumula un gran número de mutaciones a nivel del ADN y la adquisición del gen de resistencia a multidroga (MDR) hace más difícil el efecto citotóxico de las distintas drogas quimioterapéuticas. Este estudio no difiere de este planteamiento, el comportamiento en cuanto a sobrevida de leucemias agudas secundarias fue muy sombrío.⁽¹⁵⁾

El tratamiento para los pacientes menores de 60 años consiste en quimioterapia citotóxica y se pueden curar entre el 20-75 % de los casos, en dependencia fundamentalmente de la citogenética de la célula leucémica. Sin embargo, la quimioterapia produce tal resultado en menos del 10 % de los pacientes de mayor

edad debido a su incapacidad de sobrevivir al tratamiento y fundamentalmente por la asociación de la edad avanzada con las anomalías citogenéticas que involucran el cromosoma 5 y 7. Una mejor comprensión de la patogenia de la LMA ha permitido el desarrollo de terapias más eficaces particularmente para los pacientes de mayor edad. Lograr el éxito en el "ataque" de las numerosas variantes genotípicas de la LMA es el mayor desafío.^(18, 31)

En este estudio no se difiere de estos planteamientos, el grupo de peor pronóstico fue el mayor de 60 años similar a lo reportado en la mayoría de las investigaciones.

En relación con el trasplante de médula ósea los distintos estudios han sido inconsistentes en demostrar su utilidad. El trasplante alogénico parece ser la opción más viable desde el punto de vista curativo en los pacientes con riesgo intermedio y alto, con una sobrevida global de 50 % a los 5 años de realizado este. La opción del auto trasplante no ha mostrado ventajas significativas en relación con los esquemas de quimioterapia estándares al comparar ambos grupos.⁽³²⁻³⁵⁾

De acuerdo con los resultados obtenidos en este trabajo podemos concluir que la sobrevida por leucemias agudas no linfoblásticas es muy modesta, con una supervivencia global del 20 % para los 10 años de estudio, lo cual no difiere del comportamiento de esta enfermedad en el resto de los países como Europa y América del Norte.

La LANL presentó un predominio en el sexo masculino, el grupo que mayor porcentaje de diagnósticos arrojó fue el comprendido entre los 50 y 59 años. Existe mejor sobrevida en los pacientes menores de 60 años así como también en aquellos pacientes que tuvieron la opción del trasplante de médula ósea.

REFERENCIAS BIBLIOGRÁFICAS

1. Silva FP, Almeida I, Morolli B, Brouwer-Mandema G, Wessels H, Vossen R, et al. Genome wide molecular analysis of minimally differentiated acute myeloid leucemia. *Haematologica*. 2009; 94: 1546 - 54.
2. Bennett JM, Catovsky D, Daniel MT, Jochen Greiner, Lars Bullinger, Guinn B, et al. Proposals for the classification of the acute leukaemias. French-American-British (FAB) co-operative group. *Br J Haematol*. 1976;33:451-8.
3. Chen G-Q, Zhu J, Shi X-G, Frattini MG, Maslak PG, Kerrin G, Robinson T, et al. In vitro studies on cellular and molecular mechanisms of arsenic trioxide (As₂O₃) in the treatment of acute promyelocytic leukemia: As₂O₃ induces NB4 cell apoptosis with downregulation of Bcl-2 expression and modulation of PML-RAR α /PML proteins. *Blood*. 1996;88:1052-61.
4. Lichtman MA, Liesveld JC. Leucemia mielógena aguda. En: Beutler E, Lichtman MA, Coller BS, Kipps TJ, Seligsohn U. Williams: Hematología. 6^{ta} ed. Madrid: Marbán Libros S.L.; 2005.p.1047-83.
5. Vardiman JW, Harris NL, Brunning RD. The World Health Organization (WHO) classification of the myeloid neoplasms. *Blood*. 2002;100:2292.
6. Mayer RJ, Davis RB, Schiffer CA, Knapper S, Burnett AK, Littlewood T, et al. Intensive chemotherapy in adults with acute myeloid leukemia. *Cancer and Leukemia Group B. N Engl J Med*. 1994;331:896-903.
7. Cheson BD, Bennett JM, Kopecky KJ, Mandelli F, Vignetti M, Suci S, et al. Revised recommendations of the International Working Group for Diagnosis, Standardization of Response Criteria, Treatment Outcomes, and Reporting Standards for Therapeutic Trials in Acute Myeloid Leukemia. *J Clin Oncol*. 2003;21:4642-9.
8. Mejía-Arangur J, Ortega-Álvarez M, Fajardo-Gutiérrez A. Epidemiología de las leucemias agudas en niños. *Rev*

Med IMSS.2005;43(4).323-33.

9. Marsán Suárez V, Cos Padrón Y, Sánchez Segura M, Socarrás Ferrer B, Macías Abraham C, del Valle Pérez L, et al. Relevancia biológica y clínica del inmunofenotipaje celular en la leucemia linfocítica aguda del niño. *Rev Cubana Hematol Inmunol Hemoter* [revista en Internet].2008:[citada: 12 de septiembre de 2010]; 24(1):[aprox. 7 p.]. Disponible en: http://bvs.sld.cu/revistas/hih/vol24_1_08/hem06108.htm
10. Hernández Cruz C, Pérez Valiente D, Carnot Uría J, De Castro Arenas R, Muño Perurena J, Martínez Fernández C, et al. Tratamiento con quimioterapia de la leucemia mieloide aguda en el Hospital "Hermanos Ameijeiras." Experiencia de 20 años de trabajo. *Rev Cubana de Medic* [revista en Internet].2006[citada:22 de septiembre de 2010];45(1): [aprox. 8 p.]. Disponible en: http://www.imbiomed.com.mx/1/1/articulos.php?method=showDetail&id_articulo=38343&id_seccion=489&id_ejemplar=3955&id_revista=68
11. Milanés Roldán MT, Hernández Ramírez P, Svarch Guerchicoff E, Martínez Antuña G, Ballester Santovenia JM. Frecuencia de la leucemia promielocítica en Cuba. *Rev Cubana Hematol Inmunol Hemoter* [revista en la Internet]. 2001[citada: 10 de julio de 2010] ; 17(1):[aprox. 6 p]. Disponible en: http://scielo.sld.cu/scielo.php?script=sci_arttext&pid=S0864-02892001000100007&lng=es.
12. Kaplan EL, Meier P. Non-parametric estimation from incomplete observation. *J Am Stat Assoc*. 1958;47:457–81.
13. Juliusson G, Antunovic P, Derolf A. Age and acute myeloid leukemia: real world data on decision to treat and outcomes from the Swedish Acute Leukemia Registry. *Blood*. 2009;113:4179-87.
14. Appelbaum FR, Gundacker H, Head DR. Age and acute myeloid leukemia. *Blood*. 2006;107:3481-85.
15. Hillestad LK. Acute promyelocytic leukemia. *Acta Med Scand*. 1957;159:189-94.
16. Daniel AA, Anthony SS, Nora HC, David I, Stephen J F, Marilyn LS. Prognostic Impact of Acute Myeloid Leukemia Classification: Importance of Detection of Recurring Cytogenetic Abnormalities and Multilineage Dysplasia on Survival. *Am J Clin Pathol*. 2003; 119: 672 - 80.
17. Woods WG, Neudorf S, Gold S, Regal JA, Hills M, William T. A comparison of allogeneic bone marrow transplantation, autologous bone marrow transplantation, and aggressive chemotherapy in children with acute myeloid leukemia in remission: a report from the Children's Cancer Group. *Blood*. 2001;97:56-62.
18. Baer MR, George SL, Dodge RK, Jeffrey E, Judith E, John T. Phase 3 study of the multidrug resistance modulator PSC-833 in previously untreated patients 60 years of age and older with acute myeloid leukemia: Cancer and Leukemia Group B Study 9720. *Blood*. 2002;100:1224-32.
19. Fröhling S, Schlenk RF, Kayser S, Morhardt M, Benner A, Döhner K, et al. Cytogenetics and age are the major determinants of outcome in intensively treated acute myeloid leukemia patients older than 60 years: results from the AMLSG trial AML HD98-B. *Blood*. 2006;108:3280-8.
20. Farag SS, Archer KJ, Mrozek K, Ruppert AS, Carroll AJ, Vardiman JW, et al. Pretreatment cytogenetics add to other prognostic factors predicting complete remission and long-term outcome in patients 60 years of age or older with acute myeloid leukemia: results from cancer and leukemia group B 8461. *Cancer and Leukemia Group B 8461. Blood*. 2006;108:63-73.
21. Jacob L, Arati VR. Current and Emerging Strategies for the Management of Acute Myeloid Leukemia in the Elderly. *Oncologist*. 2008; 13: 1097 - 1108.
22. Buchner T, Berdel WE, Haferlach OM, Jennifer P, Todd SL, et al. Age-related risk profile and chemotherapy dose response in acute myeloid leukemia: a study by the German Acute Myeloid Leukemia Cooperative Group. *J Clin Oncol*. 2009;27:61-69.
23. Moore JO, George SL, Dodge RK, Jean-Antoine R, Philippe D, Danielle C, et al. Sequential multiagent chemotherapy is not superior to high-dose cytarabine alone as postremission intensification therapy for acute myeloid leukemia in adults under 60 years of age: Cancer and Leukemia Group B Study 9222. *Blood*. 2005;105:3420-27.
24. Appelbaum FR, Kopecky KJ, Tallman MS, John JD, Vivek R, James S, et al. The clinical spectrum of adult acute myeloid leukaemia associated with core binding factor translocations. *Br J Haematol*. 2006;135:165-73.
25. Fröhling S, Skelin S, Liebisch C, Scholl C, Schlenk RF, Döhner H, et al. Comparison of cytogenetic and molecular cytogenetic detection of chromosome abnormalities in 240 consecutive adult patients with acute myeloid leukemia. *J Clin Oncol*.2002;20:2480–85.
26. Falini B, Mecucci C, Tiacci E, Alcalay M, Rosati R, Pascualucci L, et al. Cytoplasmic nucleophosmin in acute myelogenous leukemia with a normal karyotype. *N Engl J Med*. 2005; 352:254-266. Erratum in: *N Engl J Med*. 2005; 352(7):740.
27. Falini B, Nicoletti I, Martelli MF, David G, Pravin H, Ian L, et al. Acute myeloid leukemia carrying cytoplasmic/mutated nucleophosmin (NPMc_p AML): biologic and clinical features. *Blood*. 2007;109:874–85.

28. Chetsada B, Wanna T, Chirayu U A. Nucleophosmin mutation in Southeast Asian acute myeloid leukemia: eight novel variants, FLT3 coexistence and prognostic impact of NPM1/FLT3 mutations. *Haematologica*. 2008; 93: 1565 - 69.
29. Gale RE, Green C, Allen C, Stefan F, Ashutosh PI, William B, et al. The impact of FLT3 internal tandem duplication mutant level, number, size, and interaction with NPM1 mutations in a large cohort of young adult patients with acute myeloid leukemia. *Blood*. 2008;111:2776-84.
30. Pagel JM, Appelbaum F, Sandmaier BM, Paul WR, Heille B, Jeffrey FG, et al. 131I-anti- CD45 antibody plus fludarabine, low-dose total body irradiation and peripheral blood stem cell infusion for elderly patients with advanced acute myeloid leukemia (AML) or high-risk myelodysplastic syndrome (MDS). *Blood*. 2005;106:119.
31. Frohling S, Schlenk RF, Kayser S, Geibell RF, Fredery H, Foll MG, et al. Cytogenetics and age are major determinants of outcome in intensively treated acute myeloid leukemia patients older than 60 years: results from AMLSG trial AML HD98-B. *Blood*. 2006;108:3280-88.
32. Nakamura R, Rodríguez R, Palmer J, Takuhiro Y, Shuichi M, Naoyuki U, et al. Reduced intensity conditioning for allogeneic hematopoietic stem cell transplantation with fludarabine and melphalan is associated with durable disease control in myelodysplastic syndrome. *Bone Marrow Transplant*. 2007;40:843-50.
33. Hegenbart U, Niederwieser D, Sandmaier BM, Hill ST, Brow FG, Grauw PR, et al. Treatment for acute myelogenous leukemia by lowdose, total-body, irradiation-based conditioning and hematopoietic cell transplantation from related and unrelated donors. *J Clin Oncol*. 2006;24:444-53.
34. Valcárcel D, Martino R, Caballero D, Benegas TR, Rozman GB, Casares HF, et al. Sustained remissions of high-risk acute myeloid leukemia and myelodysplastic syndrome after reduced-intensity conditioning allogeneic hematopoietic transplantation: chronic graft-versus-host disease is the strongest factor improving survival. *J Clin Oncol*. 2008;26:577-84.
35. Burnett AK, Wheatley K, Goldstone AH, Stevens RF, Hann IM, Rees JHK, et al. The value of allogeneic bone marrow transplant in patients with acute myeloid leukaemia at differing risk of relapse: results of the UK MRC AML 10 trial. *Br J Haematol*. 2002;118:385-400.